为飞儿乐团阿沁撰写音乐传记

许晋杭新作《我们的爱》发布

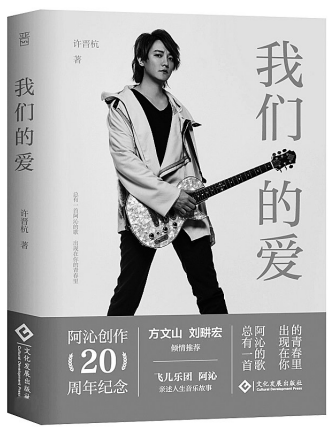

本报讯（记者 李诗怡）近日，知名音乐人、飞儿乐团成员阿沁的《我们的爱》——创作20周年音乐传记正式出版上市。该书由晋江青年作家许晋杭执笔，并得到了方文山、刘畊宏的推荐。

作为飞儿乐团吉他手的阿沁创作了许多经典歌曲，如《我们的爱》《遗失的美好》《lydia》《月牙湾》等，这些金曲陪伴着“80后”“90后”成长，给歌迷留下了许多美好的回忆。

许晋杭与阿沁结缘多年。早在2022年，阿沁就为许晋杭的作品《永久星辰》作曲并担任制作人。谈及再度合作的契机，许晋杭表示：“上学时，我就爱听飞儿乐团的歌。后来有机会与阿沁老师合作，我们聊了很多音乐理念。我觉得他有许多特别的故事，但是别人都不知道，太可惜了，所以我想把这些故事写出来。”

在阿沁看来，许晋杭是最适合写这本书的人选，“我看过晋杭写的书，他的文字很特别，能非常细腻地表达你想讲的感觉。同时，他是一名老师。我除了是艺人外，也是一名音乐老师。这让我们更惺惺相惜，他也更懂得我想表达的意思，所以我觉得晋杭是写这本书最合适的人选。”

由于工作原因，创作过程中，两人只能通过微信联系。阿沁到北京出差时，许晋杭会飞过去面谈。经过一年多的沟通创作，《我们的爱》于近段时间正式推出，与读者见面。

该书以采访问答的形式，讲述了阿沁如何从爱好漫画的少年，一步步成为知名音乐人，揭秘了其音乐道路和创作金曲背后的故事，展现了他对音乐的热爱。这既是阿沁20年歌手生涯的回忆，也是每个努力成长的人的缩影。

“我想通过这本书告诉大家，不管身在何处，都要记得自己最初的热爱。我二十年如一日，每天都在写歌，中途有很多朋友拉我去做其他生意，但是我都没有兴趣，因为我所爱的是音乐。”也正是因为如此，阿沁选择以歌曲《我们的爱》作为书名，“《我们的爱》是我人生中非常重要的一首歌，把它当作书名，寓意着这是我特别重要的一本书，这本书记录了这些年我很多不为人知的心路历程。”

阿沁（左）与许晋杭（右）

对许晋杭而言，这本书同样意义非凡，这是他继著名表演艺术家、“济公”游本昌传记后，第二次操刀人物传记，“两位老师虽然属于不同艺术领域，但他们对工作的负责和认真都深深影响着我。”许晋杭记得，当时阿沁给歌曲《永久星辰》谱曲时，一口气写了三首旋律的曲子，“三首曲子都写得非常完整，让我有很大的选择空间，很佩服阿沁的创作能力和对工作的态度。”

“如果你热爱音乐、艺术，飞儿乐团也是你青春的回忆，那么可以看看这本书，也许会给你不一样的惊喜。”许晋杭说。

2024年中国篮球名人堂入堂人物揭晓

新华社北京12月9日电 中国篮球协会9日公布了2024年中国篮球名人堂入堂人物，巩晓彬、苗立杰等名将入选。

本次入堂的具体名单如下：

杰出男运动员：李汉亭、巩晓彬

杰出女运动员：杨洁、苗立杰

杰出教练员：马清盛

杰出裁判员：郭玉佩

中国篮球先行者：李震中、吴成章、黄烈

中国篮球名人堂委员会专家组成员蒋健介绍了本届举荐工作情况，包括新增“杰出裁判员”和“中国篮球先行者”序列、激活空缺条款等。在现场约50名媒体代表和嘉宾的见证下，2024年中国篮球名人堂入堂人物依次揭晓。随后，名人堂成员匡鲁彬分享了自己与马清盛、巩晓彬和苗立杰等多位本届入堂人物的篮球故事。

至此，中国篮球名人堂已经产生了42位入堂个人和3个集体。

“过去一年多，我们以‘名人堂在行动’的名义，邀请名人堂成员开展了多种形式的篮球活动，持续扩大名人堂影响力。”中国篮球名人堂委员会首席专家李元伟表示，举荐工作有序开展的同时，《中国篮球通志》已经启动了九卷编纂工作，完成近40万字的《大事记》卷初版编写，该卷将于2025年完成。

中国篮球协会主席郭振明说：“名人堂就是将这些珍珠串联起来的一根金线，聚合成一串价值连城的珠宝呈现给我们的后人，激励我们的青少年，成为他们汲取力量的源泉。”

本届中国篮球名人堂入堂仪式计划2025年3月举办。

国羽获世界羽联多项年度最佳奖项

新华社杭州12月9日电 世界羽联9日在杭州揭晓了2024年各项年度最佳奖项，国羽收获年度最佳男单、混双、男双和女双奖项，成为当晚最大赢家。

国羽的石宇奇获得年度最佳男子单打运动员，冯彦哲/黄东萍获得年度最佳混合双打组合，梁伟铿/王昶获得年度最佳男子双打组合，刘圣书/谭宁获得年度最佳女子双打组合。其他奖项方面，韩国选手安洗莹获得年度最佳女子单打运动员，法国选手拉尼尔获得庄友明新星奖。

此外，年度最佳残疾人羽毛球女运动员颁给了中国运动员李凤梅和刘禹彤，年度最佳残疾人羽毛球男运动员归属中国的屈子墨。运动员票选的年度最佳男、女运动员，丹麦选手安赛龙和韩国选手安洗莹分别当选。

世界羽联此前宣布，奥运冠军、中国羽毛球队前队员谌龙和韩国双打名将李龙大入选2024年世界羽联名人堂。在9日进行的世界羽联名人堂新闻发布会上，谌龙表示：“今晚领完这个奖项，可能也意味着我的运动员生涯的正式结束，从明天开始，要以另外的身份推广羽毛球。”

缺兵少将 实力不济

晋江文旅男篮客场不敌辽宁本钢男篮

本报讯（记者 林小杰）在8日晚进行的CBA常规赛第15轮比赛中，福建晋江文旅男篮客场挑战上届冠军辽宁本钢队。尽管福建晋江文旅男篮敢打敢拼，但由于球队缺兵少将，他们最终以102∶127落败。

比赛一开始，双方就迅速进入状态，比分一直相持不下。福建晋江文旅男篮的外援高登和贝利·斯蒂尔在进攻端表现出色。而辽宁本钢队的弗格和张镇麟也不甘示弱，多次利用突破和三分球得分。首节比赛结束，福建晋江文旅男篮以27∶23取得领先。

进入第二节后，辽宁本钢队逐渐占据上风，张镇麟和威尔斯的连续得分，帮助球队迅速拉开比分。尽管高登和曾凌铉多次挺身而出，试图帮助福建晋江文旅男篮缩小分差。但辽宁本钢队凭借稳定的进攻和防守，始终保持着领先。

下半场比赛，福建晋江文旅男篮试图通过加强进攻来扭转局势，曾凌铉和刘金雨的三分球为球队注入了活力。但辽宁本钢队始终保持着高效的得分能力，特别是弗格，他在第三节连续命中多个三分球，一度将分差扩大到20分以上。

进入第四节比赛，客场作战的福建晋江文旅男篮依然没有放弃追赶的脚步。高登和刘金雨的三分球再次为球队带来希望，但对手的整体实力显然更胜一筹。威尔斯和张镇麟的出色发挥帮助辽宁本钢队稳住了阵脚。最终，福建晋江文旅男篮以102∶127不敌辽宁本钢队。

尽管未能取得胜利，但福建晋江文旅男篮的表现依然值得肯定，高登、曾凌铉等球员在进攻端展现了不俗的实力。整场比赛，高登得到31分11次助攻，曾凌铉得到18分，贝利·斯蒂尔得到14分10个篮板，邹阳得到12分6个篮板，刘金雨得到12分。

下一轮比赛，福建晋江文旅男篮将于明日19:35客场挑战吉林队。

首节就陷入被动

福建晋江众腾女篮再负江苏南钢女篮

本报讯（记者 张茂霖）8日，2024—2025赛季WCBA常规赛第9轮比赛进行，福建晋江众腾女篮客场挑战江苏南钢女篮。此役，福建晋江众腾女篮在开局就大比分落后对手，虽然一度将分差缩小至12分，但实力上还是存在差距。最终，福建晋江众腾女篮以64∶91落败。

本场比赛是双方本赛季的第二次较量。在上一次比赛中，福建晋江众腾女篮以4分惜败。不过本场比赛一开始，江苏南钢女篮就火力全开，内突外投打出一波8∶0开局。福建晋江众腾女篮在请求暂停后，由方敏命中三分球，帮助球队打破僵局。

首节比赛，江苏南钢女篮的手感“热得发烫”，高效砍下31分，包括命中4记三分球。福建晋江众腾女篮在首节后半段凭借班克斯在内线连续取分，才没让分差拉大。首节结束，福建晋江众腾女篮以14∶31落后。

第二节，福建晋江众腾女篮逐渐找到进攻状态，班克斯、方敏、李清云、谭如梦均有得分进账。她们与江苏南钢女篮打得有来有回，分差最小时仅剩12分。随着班克斯在内线连得4分，福建晋江众腾女篮在上半场以37∶50落后。

易边再战，江苏南钢女篮立即打出一波12∶4进攻小高潮，将分差扩大至21分，比赛逐渐失去悬念。

第四节，双方均换上“00后”年轻球员。福建晋江众腾女篮的汴然然、陈璐、陈可蕊等球员均获得出场锻炼机会。其中，陈可蕊得到5分，陈璐得到2分。最终，福建晋江众腾女篮以64∶91不敌江苏南钢女篮。

此役，福建晋江众腾女篮3人得分“上双”，班克斯得到23分，方敏、赵婧如各得10分。

下一轮比赛，福建晋江众腾女篮将于今日19:30客场挑战浙江稠州银行女篮。

晋江多名剑客亮相世界杯

中国女花团体赛排名第六

本报讯（记者 李诗怡）近日，国际剑联2024/2025赛季女子、男子花剑世界杯第二站分别在韩国釜山和日本高崎举行，陈情缘、黄芊芊、蔡锦潘、许鸿彬等多名晋江籍运动员参加。

2024釜山女子花剑世界杯有173人参加个人赛，中国女花派出陈情缘、陈诗琳、傅莹莹、胡恺耘、黄芊芊、焦恩祺、南紫嘉、石玥、宋玥、王雨婷、徐云迪、张思琪等12名队员参与角逐。

预赛中，傅莹莹、石玥和焦恩祺三人出线，与以种子身份直接晋级的陈情缘和黄芊芊会师64强赛。在正赛中，石玥和黄芊芊先后顺利晋级32强赛，陈情缘、傅莹莹和焦恩祺首轮遭淘汰。在随后举行的32强赛中，黄芊芊不敌对手，未能更进一步，最终位列第21名。此外，石玥位列第13名。

在团体赛中，共有17支队伍参加。由黄芊芊、焦恩祺、石玥和王雨婷组成的中国队首轮轮空后，以40∶35淘汰匈牙利队，进入八强。在争夺四强名额时，中国队以32∶45不敌意大利队。在5至8名排位赛中，中国队先是以45∶41击败西班牙队，随后以36∶37一剑之差惜败韩国队，取得第六名。

2024高崎男子花剑世界杯有213人报名参加个人赛。中国男花的12名参赛队员是：蔡锦潘、蔡金暉、郭一凡、黎晋源、刘钦汇、莫梓维、强璐敏、沈伟平、唐云骢、许杰、许鸿彬和曾昭然。经过预赛，中国男花仅有唐云骢一人出线，与以种子身份直接晋级的莫梓维会师64强赛。经过角逐，最终，莫梓维排名第19，唐云骢排名第27。
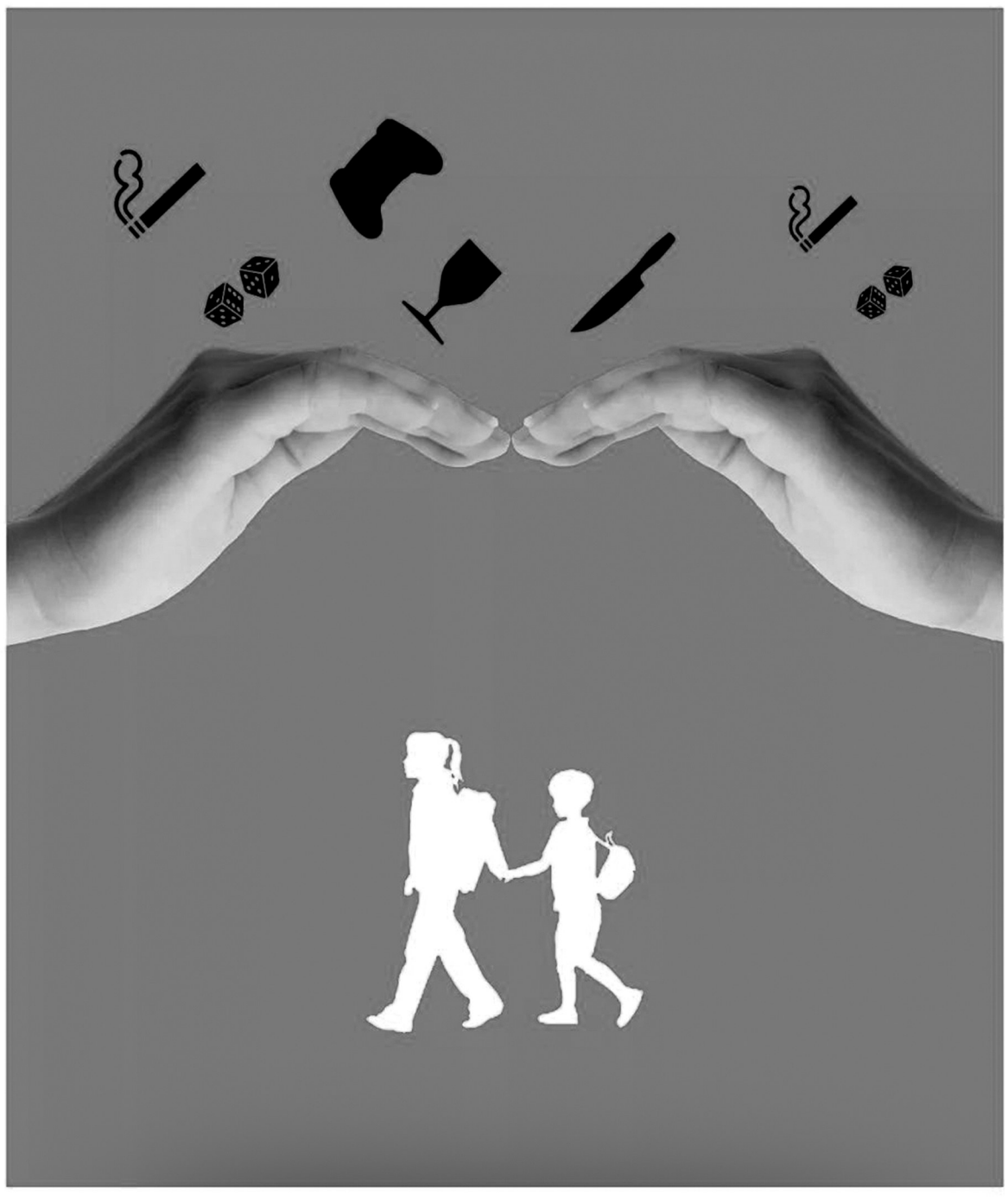
团体赛中，由莫梓维、唐云骢、许杰和曾昭然组成的中国队首轮轮空后以45∶29淘汰匈牙利队，进入八强，但在1/4团体赛中以38∶45被法国队击退。在随后进行的排位赛中，中国队分别以45∶37和45∶28力克韩国队和加拿大队，取得第五名。