话题

母爱无处不在

说起妈妈，除了伟大、慈爱，小记者还注意到了她们有趣、可爱、鲜活的一面。他们还发现，即使妈妈胆小、笨拙、糊涂，并非无所不能，但对儿女的爱没有因此而减少。

陈以桐（晋江梅岭平山实验小学四年5班）：我的妈妈很胆小，她害怕的东西很多。一天晚上，我和妈妈在公园里散步。突然，一只老鼠蹿了出来，并停下来看着我们。妈妈早已吓得手抖。妈妈颤着声音说道：“我们走……走别的地方……”碰巧这时老鼠“吱吱”叫了两声，妈妈一听，连忙拉着我，走得飞快。这时，急走的妈妈猛然来了一个大转弯。那一秒，正被妈妈牵住的我，感觉身子好像甩出去了一样。我转头一看，发现原本要走的道路中间，正蹲着一只可爱的小青蛙。青蛙歪着头，似乎对我们的行为感到不解。虽然妈妈胆子很小，但在我需要帮助的时候，她都会勇敢地站出来保护我，陪我一起把事情完成。我也要保护妈妈，我爱我的妈妈。

蔡彬蔚（晋江市第三实验小学滨江校区六年4班）：我的妈妈很有趣。有一次，我们回外婆家，去田里干农活。妈妈一会儿指着这一种植物，一会儿又指着另一种植物，兴致勃勃地向我们介绍着，就像是一个爱玩的小姑娘，和我们打成了一片。还记得上一次，我们几个小孩在一起做游戏，她也兴奋地又跑又跳，大喊着“我也要，我也来”，然后带我们玩着蒙眼抓人的游戏。这就是我的母亲，一个带着我成长，和我打成一片的好朋友。

黄依莹（晋江市安海中心小学三年4班）：我的妈妈很可爱！每次下班回来，都到我房间，笑着说：“宝宝你在干什么呀？”她还常常有一些跟三岁妹妹一样的行为。我知道她是在逗我开心。

朱颜（晋江市安海中心小学四年7班）：我的妈妈是个“口是心非”的人。我说我想养宠物，她嘴上说不肯，背地里却偷偷给我买了一只守宫（蜥蜴）；我想吃零食，她坚决拒绝，却在我难过委屈时，悄悄塞给我一包虾片；我考试前，她总说没考好就要揍我，可如果我真的没考好，她却又大大咧咧地安慰我没关系，下次继续努力就行。她“口是心非”，我却更爱她了，因为她是我世上第一个，也是唯一一个如此疼我、爱我的人！

张锶琦（晋江内坑柑市中心小学四年2班）：在我眼中，我的妈妈是一个有趣的人。记得有一次，我在家里玩耍，不小心打翻了花瓶，碎片散落一地。我愣在原地，不知所措。妈妈走过来，看着地上的碎片，笑着说：“看来，这个花瓶也想和我们一起玩捉迷藏呢！”说完，她拿起扫把，开始和我一起清理碎片。她的幽默化解了我的尴尬，也让我学会了如何用轻松的心态面对问题。我的妈妈很有趣，她用她的幽默和智慧，让我的生活变得更加美好。我爱我的妈妈，也希望她能永远快乐、健康。

颜逸辰（晋江安海养正中心小学四年3班）：我的妈妈是妇产科的护士，她常常用温柔的双手，像春日里的微风拂过新生儿的脸庞。她所照顾的是那些刚刚诞生于人世的生命，她赋予了这些生命最开始的关怀与守护。每当她下班回家时，脸上总是挂着疲倦却又满足的笑容，她说：“今天又多了一个小天使。”

刘浩宇（晋江龙湖强民小学三年1班）：我的妈妈是一只“变色龙”，有时温柔无比，有时却暴躁至极。有时，我按时完成了作业，妈妈就变成了一只温柔的小鹿；有时，我写作业拖拖拉拉，妈妈就一下子变成了大狮子，非常凶。我的妈妈有时候很胆小，只要一遇见毛毛虫，就会吓得夺门而逃；妈妈有时候胆子又很大，只要我一遇到危险，她就会挡在我面前。我知道，无论妈妈怎样变来变去，都是为了我好。所以，我要好好学习，报答妈妈。

沈歆瑶（晋江安海养正中心小学四年3班）：我的妈妈是一名中学语文老师，她在教学上取得了优秀的成绩。妈妈的班级总是名列前茅，班级的平均分总是超过其他班级很多。然而，妈妈的厉害之处不仅在于教学上的成就，还在于她的个人特质。她非常有耐心，无论学生遇到什么问题，她总是耐心地解答。她对工作充满责任感，每天都会认真备课，为学生提供最好的教学。妈妈在教育事业上的付出和成就，让我对她充满了敬爱和感激之情。

吴家扬（晋江龙湖阳溪中心小学三年1班）：我有一位非常“夸张”的妈妈。那一次，我们一家要去车站接姑姑。正要出门的时候，我和爸爸衣服还没换好，妈妈就已经嚷嚷开了：“你们动作快点啊，磨磨蹭蹭了那么久。再不走，姑姑都该到家了！”妈妈的“夸张”不只是这一件事情，很多芝麻大的事都会被她放大！随着我慢慢长大，我明白了妈妈的“夸张”是提醒、是关爱！我爱“夸张”的妈妈！

吴思思（晋江灵源灵水中心小学五年5班）：母爱是严厉的，它让我在做事情的时候更加谨慎。生活上，妈妈无微不至；学习上，妈妈却严厉无比，她总教育我“今日事，今日闭”，不管多晚，总要督促我将当天的作业完成了，坚决不容许我有半点应付。每当我做错事或学习不认真的时候，妈妈就会皱起眉头，用严肃的眼神盯着我，让我明白自己的错误，她的严厉让我懂得了责任和自律。

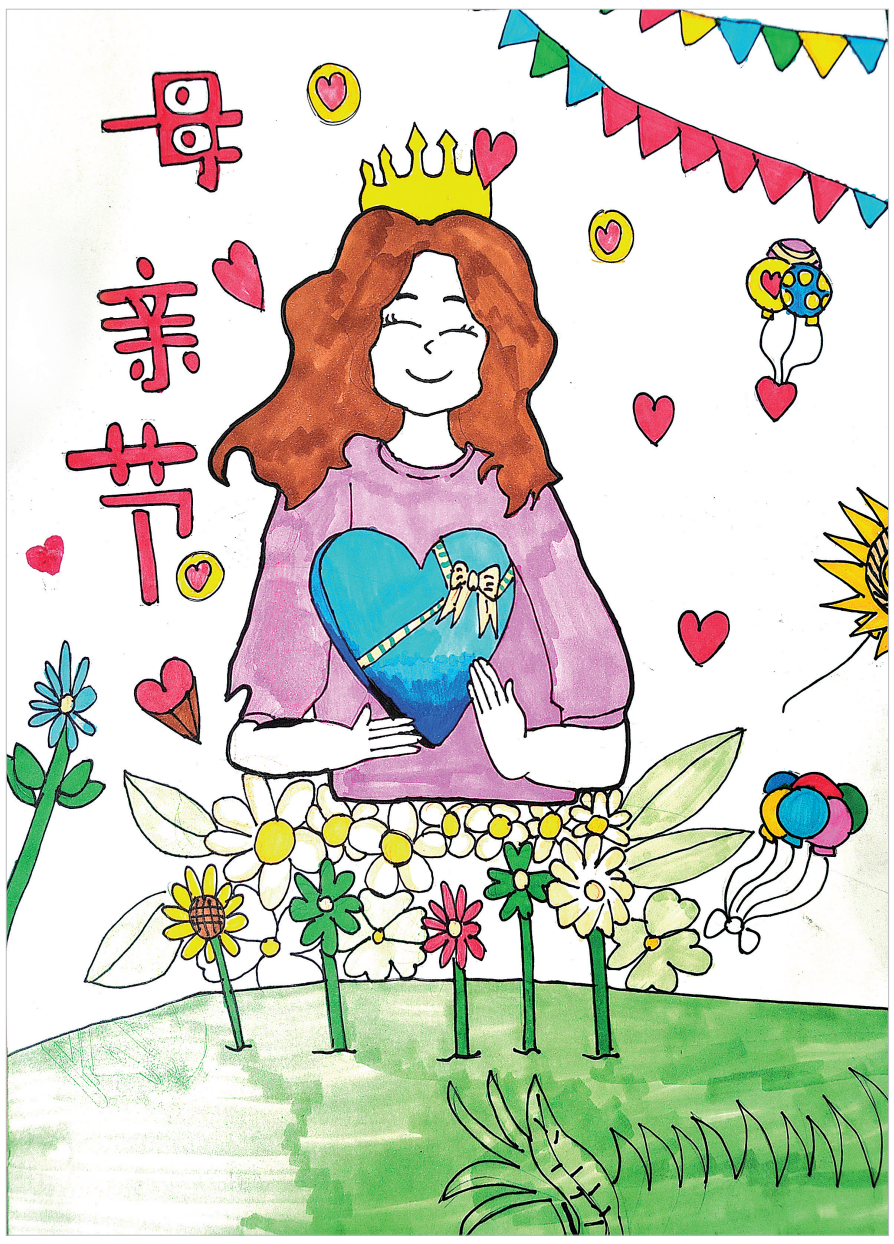

刘浩宇（晋江龙湖强民小学三年1班） 指导老师 许鲤燕

王锦津（晋江安海成功中心小学四年1班）：我的妈妈很“抠”。每次我想让妈妈买礼物，她总会说：“下次吧，等你获奖了……”真想给妈妈个差评！后来，我才发现妈妈原来这都是为了鼓励我好好学习。每次假期旅游，妈妈都让我们住上最舒心的酒店，吃上最美味的大餐，买上最有意义的纪念品。原来妈妈的“抠”是最有爱的。从小听妈妈的话，长大了成为妈妈的骄傲，我想这是母亲节最好的礼物吧。祝愿天下母亲健康快乐、永葆青春！

高乙墨（晋江罗山荣宗小学四年2班）：我的妈妈很温柔。我考试失利了，她说：“没事的，下次加油！考个好成绩！”说完还朝我额头亲了一口。她眯着眼，嘴巴弯成了月牙。而且，我想要干什么，她都会满足我。我喜欢收集泡泡玛特的盲盒，妈妈总是说：“很贵，只有这一次，下次不买了哦。”但妈妈说话不算数，下次她还会给我买。她说虽然不理解，但这是我喜欢的东西，她支持我。我妈妈是世界上最好的妈妈！

王子煜（晋江安海成功中心小学五年7班）：说起我的妈妈，我便会想到她那厉害的厨艺。妈妈做的菜在吃之前，让人垂涎三尺；吃之后，让人回味无穷。妈妈每天都会变戏法似的给我做好吃的。记得有一次春节，妈妈从菜市场买回好多食材，就像酒店里的大厨自信地在厨房里忙前忙后。只见她一会儿抡刀斩排骨，一会儿抄起擀面杖擀面，一会儿拿着锅铲不停地翻炒着……在一阵哐哐当当的声音中，一道道香甜可口的佳肴就做好了，让我口水直流。妈妈的厨艺让我们大饱口福，在家也能吃到星级的美味！怎么样？我的妈妈是不是很厉害呢？

洪铭轩（晋江安海养正中心小学四年3班）：我的妈妈很“固执”。作为数学老师的她，经常为了给我讲明白一道数学题而“无所不用其极”。我印象最深的一次，是在我三年级的时候。由于那时还没有学解方程，妈妈为了给我讲清“鸡兔同笼”的问题，可谓是“花招百出”。她查找各种各样的材料，最后将她觉得比较满意的妙招，比如“列表法”“画图法”“假设法”，最绝的还有“金鸡独立法”，通通传授于我。关键是她怕我还是没听懂，每传授一种方法，就改下数据，又让我重新解答一次，直到我掌握为止。你们评一评，我妈妈是不是真的很“固执”呀？

章奕晟（晋江安海西安小学五年3班）：在我心里，妈妈是一个又聪明又有才华的人。她不仅能写一手好字，还会讲英语、俄语等，最重要的是她的数学也很厉害。每天放学回家，我都想考考妈妈数学题，希望能把她难倒。可是，每次她只要瞥了一眼题目，就能轻而易举地知道解题思路。即使是非常难的数学题，她也会和我一起思考，然后比我早解出题目。哎，我佩服得五体投地！我要更加努力学习，超越我那聪明的妈妈。

颜心莹（晋江安海西安小学五年1班）：俗话说：爱美之心，人皆有之。我的妈妈就很爱美。每次外出，妈妈总是先挑出几件比较中意的衣服往床上一扔，然后就站在大镜子前开始试穿。每穿一件，她都要对着镜子左看看右瞧瞧，还不时地问我：“这样搭配好看吗？”我一时语塞，不知如何评价。“不好看，建议换浅色的牛仔裤。”好一会儿，我才给出了评价。妈妈听闻准会毫不犹豫地回房间换下，好像多穿一秒都会给她的美丽打折扣似的。确实，我的妈妈追求外在美，却也表里如一。工作上，是单位的主心骨；在家里，是贤妻良母。这就是我的妈妈，一个爱美的人，一个追求完美的人。

施若馨（晋江龙湖强民小学三年2班）：我的妈妈是个糊涂鬼。那天，妈妈端了一碗大大圆圆的汤圆给我吃。我迫不及待地尝了一颗。天呀，好咸！这时，妈妈问我好吃吗？我看了看妈妈期待的眼神，不忍心直说，只好点了点头。妈妈觉得我的表情怪怪的，疑惑地打起一颗汤圆，也尝了一口。只见妈妈眉头一皱，把汤圆吐了出来。真是一个糊涂的妈妈。

陈静妍（晋江安海养正中心小学四年3班）：我的妈妈很厉害，尤其是在煮饭方面。每当我放学回家，准会闻到一股饭香，让我这个“小吃货”口水直流。每当吃到妈妈堪比米其林餐厅大厨的厨艺，我心中便有一股说不尽的感恩之情在回荡！

陈俊楠（晋江龙湖强民小学三年2班）：我的妈妈是一个幽默的人。每当我难过之时，我的妈妈总会说笑话逗我开心。听了妈妈说的笑话，我也高兴了起来。在我做不成题，愁眉苦脸的时候，妈妈总会用各种幽默的方式给我放松。之后，我脑子一下子变清晰了，难题也就变得不难了。

下期话题 瓜果飘香

夏天到了，瓜果飘香。小记者，你最爱吃的水果是什么呢？下期话题，来分享你最喜欢吃的水果，并说说你喜欢它的原因吧！要求内容真实，语言流畅，字数200字左右。

征集方式：关注微信公众号“晋江少年说”，发送文字内容至微信公众号后台，内容统一格式为“【话题】小记者姓名（学校+年级+班级）+文字内容”。

截稿日期：5月15日晚10时

点兵点将

流年匆匆 母爱相随

翁瀚霖（晋江市华泰实验小学四年5班）

下午，我感到了一丝疲惫，因为头痛的折磨再次袭来。我决不能让母亲得知。今天是我挚友方亦林的生日，我必须参加他的庆祝活动。若是母亲知晓我的不适，必定不会允许我前去参加生日聚会。

放学后，我尽力掩饰自己的不适。然而头痛难忍，我的手不受控制地在太阳穴上摩擦按压。这个微小的动作竟然被细心的母亲察觉到了，她说：“怎么了？头又疼了吗？过来，让妈妈帮你按摩一下。”还未等我回应，母亲的手已经开始在我的太阳穴上轻柔地揉捏按摩。我的头确实感到好受了许多，并没有要求母亲停下来。她一边按摩一边叮嘱着我今晚早点休息。直到那时我才突然意识到某件事情，赶紧请求母亲停止，并强调自己没问题。

晚饭后，我迫不及待想前往方亦林家庆祝生日，但母亲强烈反对，称头痛需要充分休息，不能吹风、不能剧烈运动……母亲口中有太多的禁忌了。然而生日聚会诱惑力太大了，我必须前去。面对我的坚持，母亲无法阻拦只好默许了。带着母亲的嘱托和头痛，我愉快地出发了。

抵达方亦林指定的场所后，我才发现这是他们平时进行跆拳道训练的场地！桌上摆满各式美食，在场内还设有多种健身器材。同学们迫不及待地展开各种运动项目。在欢声笑语中，我完全忘却了头痛和母亲的劝告。虽然母亲在家里焦虑不安，时常打电话催促早归，但我无法停下，直至体力耗尽、汗流浃背之际才依依不舍离开。

回到家后，我头疼欲裂、四肢无力。母亲似乎心知肚明，拿来风油精给我按摩时也显得既焦虑又关切。她不知按摩了多久，在未察觉间，我已沉沉入睡。梦中似有感觉到母亲始终没有停止过揉捏按摩；待清醒时，发现她仍在轻柔地为我按摩太阳穴。此刻想起母爱如此伟大、无私付出，自己又何曾回报过？泪水止不住地流淌。看见我的泪水，母亲连忙询问：“还难受吗？喝点水吧……”我默默地摇了摇头。

这份无言的爱，在寂静的夜晚中显得格外珍贵和温暖。

指导老师 施颖群

X星球探险记

童恩馨（晋江市第十实验小学六年5班）

“X星球发现有未知生命存在！”3024年的一个夜晚，地球航天局发来了最新的情报。作为王牌宇航员的我，自然不会放过这个好机会。带上了太空导航仪、外星语翻译机，穿上了宇航服，我驾驶着“环星号”飞船飞向了X星球。

“环星号”飞船以每秒80万千米的速度飞行着。我看着舱外的地球，它的周身散发着蓝色的光芒，仿佛被罩上了一层薄雾，犹如一颗晶莹剔透的水蓝色钻石。慢慢地，它越来越小，直至消失在浩瀚的宇宙之中。飞行过程中，到处都是美丽的星星，它们聚拢在一起，形成了一条闪着蓝光的光带，发出了如宝石般耀眼的光芒。我不禁赞叹道：“这真是太美了！”

我驾驶着飞船成功到达了X星球。这颗星球是黑灰色的，地上有许多坑坑洼洼的洞，石缝中却长出了许多绿色的水草，四周阴森森的。“嗒嗒嗒……”突然，一阵奇怪的声响传来，我立刻隐蔽在一块大石头后面暗中观察。只见前方走过来一个外星生物。他长着一个大脑袋，一只血红色的大眼睛显得格外吓人，六只又细又长的手臂，身高却只有我这般高。只见他伸出了一只手，向四周划了一圈，最后停在了我的藏身之处，嘴里叽里咕噜地说着一些我根本听不懂的语言。

这时，我赶忙拿出了翻译机，主动向他说明了我来这里的原因。他们也热情地欢迎了我。通过交谈，我得知一个巨大的陨石即将撞击X星球，整个星球将面临毁灭。于是，我决定帮助他们，用飞船上的“火箭助推器”将X星球送到安全的位置。

这时，一个光点急速从天空坠落下来，只见它越来越大，片刻即将碾压到我们。我急忙掏出了几十个“火箭助推器”，分别安装在X星球的中心与侧部，这样才能有足够的动力与推力将它推出轨道。安装好后，我飞速撤离并启动了“火箭助推器”。只见X星球上亮起了许多火点，巨大的助推器发出了轰隆隆的响声，在陨石即将撞击之际，推着X星球躲开了陨石的撞击。外星人欢呼雀跃，激动地向我表示着感谢。我也兴奋不已，没想到我竟然真的拯救了一颗星球！

X星球的危机解除了，我重新踏上了探索之路！寂静的太空中，星星散发着璀璨的光，飞船融入茫茫宇宙中，探寻未知，永无止境，未来我们一定会发现更多的宇宙奥秘。

指导老师 林美娜

以人为镜

何伊一（晋江市第四实验小学三年3班）

这是一个榜样辈出的时代。历史长河中，榜样总是带领着我们不断地成长，上到国家的引领者，下至教书育人的老师、平凡岗位的工作者和班级同学，榜样无处不在。榜样是一种向上的力量，是一面镜子，是一面旗帜。

我身边就有这样一面“镜子”。

那是一个期中考后的上午，我们正在教室里听老师讲解题目。“哈哈哈，这么简单的题目还会有人做错，这太搞笑了吧！”听到一个同学正为做对这道题而洋洋得意。我也有些沾沾自喜。这时，我扭头看到了我的那面“镜子”。他坐在座位上，腰杆笔直得就像挺拔的松树。

只见他双手放在课桌上，左手压着试卷，右手拿着红笔，正聚精会神地看着黑板上老师写下的板书，时不时记录着什么。他可是我们班的优秀生，这道题他是做对了，但是老师再次讲解的时候，他依然认真听讲做笔记，而我自己却在走神，不由得羞愧地低下了头。

学无止境，书海无涯，难的不是要有一颗积极进取的心，而是那日复一日的好习惯能坚持多久？

一幕幕“镜子”的画面席卷而来：他在每一科课堂上都能精神饱满，跟上老师的授课节奏，积极举手回答问题；每次老师让我们拿出复习资料，他总是很轻松地拿出一个袋子，里面全是分类整理好的试卷资料；做对题目从不骄傲，做错了就虚心请教……我不仅看到了他努力学习的一面，更是佩服他那认真严谨的学习态度。

“以铜为镜，可以正衣冠；以古为镜，可以知兴替；以人为镜，可以明得失。”这句话正好可以用来形容我的榜样，他就是我们班的沈立学。

同学们，把榜样当作一面镜子，我们不仅能时刻了解到他的方方面面，还能时刻警醒着自己，积极向上，勇往直前！你们找到身边的镜子了吗？

指导老师 邱晨

采得书蜜绕指香

曾子彦（晋江安海西隅小学四年2班）

知识如海洋广阔无垠，书籍如宝藏奇珍异宝。选择一本好书，就像掘到珍宝般充满好奇与惊喜。

一阵微风吹过，悄悄打开了《魔法博物馆：变成骡子的匹诺曹》。我瞬间被吸入馆中似的，定睛一看，那正是老木匠做的小木偶——匹诺曹。只见一位身披蓝衣、手持魔法棒的小仙女正给它施法，使其拥有人的语言和手脚，最终成为一个小男孩。匹诺曹的到来如同一颗石子投入平静的湖面，却并未给老木匠带来幸运，他的脸上依然挂着淡淡的忧郁。匹诺曹贪玩、撒谎，钱也被盗走了。小仙女给予了他严厉的告诫——撒谎鼻子会变长！可贪玩的匹诺曹又被同学骗到了欢乐国，那儿只需尽情玩耍。好景不长，坏人把骗来的孩子们变成骡子，打算运上船去卖。当他自暴自弃时，一只善良的小蟋蟀开导他要勇敢地面对现实。经过不懈努力，匹诺曹改掉了撒谎的坏习惯，也变回原来的模样。当他要逃离时，却栽进了海中，被蓝鲸一口吞了，但在里面却发现了寻找他的老木匠，父子俩终于重逢了。聪明的匹诺曹利用蓝鲸打喷嚏时带着老木匠逃出去。醒来后，小仙女给了他最大的奖赏——他已不是木头做的。

每个人都有自己的优缺点，应正视自己的缺点，学习匹诺曹知错就改，诚实守信，聪明勇敢！当然，生活中我们也会存在撒谎的现象，如：犯错了，敢做不敢当，颠倒是非，把错误推于他人身上，这是不对的。

书是我们的领导者，教会了我们不少道理，陪伴着我们成长的每一个阶段。我们要像蜜蜂采蜜一样，既要广泛地读书，又要精心地选择，只有这样才能从中汲取到最甘甜的知识之蜜。

指导老师 叶健星

满嘴气泡的誓言

王宸睿（晋江安海成功中心小学五年1班）

风，轻轻地来，吹开片片云彩，像拂动的琴弦，记忆的湖面荡起层层涟漪，画面渐渐定格……

那天，爸爸妈妈带弟弟去打针，把我留在家，要我“看家”。我想：“看家”就“看家”，正合我意，用“快乐肥宅水”来抚平我心中的创伤吧！

我左顾右盼，确认他们离开了后，我一只手撑住沙发扶手，翻下沙发，站定，冲书房奔去。我三步并作两步上了二楼，探头探脑走进去，从一个不起眼的地方掏了一下，一个圆柱体的触感直达手心。没错，就是它！我拿出来，能感受到脸的发热，眉头洋溢着一抹向日葵的香气，心中像化开了几块白巧克力。

我胡乱抓了几包薯片，下了楼。我轻轻捏住包装的一角，轻轻撕开，一股番茄香传来。我咽了咽口水，咂咂嘴，一只手提住薯片的边儿，放进嘴中，“咔嚓”的声音从口中爆炸开来，一股甜从舌尖延展，漫至舌根处，香味从食道倾泻而下，在胃中翻腾，好不快活！

我又立马拿出主角——快乐肥宅水——可乐！我一只手指轻微弯曲，勾住了拉环，一发力，拉开拉环。我“咕噜”灌了一大口，气泡发出“滋”的声音，一种香草味的甜涌入心窝。

就在这个时候，外面传来一声“吱呀”的闸门启动声。我手忙脚乱地刚收好东西，爸妈就进来了。我赶忙含糊不清地开口：“我可没有吃零食啊！”“确定？”“我……我发誓……誓！”我再也受不了满嘴的气泡，“哗啦啦”吐在垃圾桶里，“啊啊”地喘着气，拍拍胸脯。妈妈看着我，说道：“此地无银三百两呀！”接着，哈哈大笑了起来。

一阵春风把我吹回现实，操场上的我忍不住笑了。

指导老师 吴红柿

“鱼丸大战”

许歆妤（晋江龙湖阳溪中心小学五年2班）

今天，妈妈给我们做了好吃的鱼丸。

那一颗颗香味扑鼻的鱼丸，让我们兄妹几个单看着就直流口水。一个、二个、三个……不一会儿，各自碗里的鱼丸被我们吃得见了底。此时，盘里的鱼丸只剩下几个了！我们几个面面相觑，眼神中流露出：鱼丸一定是自己的。于是，“鱼丸大战”就此拉开。

哥哥和妹妹还在用激烈的眼神对阵时，我一个眼疾手快，向鱼丸的方向一叉，可谁知那鱼丸好像不想让我吃似的，一下子就弹开了。没吃到就算了，他俩还用嫌弃的眼光看了我一眼。这一看，我的好胜心一下子就被激起来了，正想着这次动作一定要快准狠。但哥哥好似看出了我的小心思，竟然比我早了一步。但这鱼丸也没如他意，淘气地滚出了几圈。这时，妹妹也想来个眼疾手快，趁着鱼丸滚动时，举起叉子一顿乱叉，一下、两下、三下……可一下也没叉中，只好露出了尴尬的笑容。

这时，我们仨同时用叉子叉下去，可有了对方的阻挠，变得困难极了。没想到，我用力过猛，鱼丸们不听使唤地“咚咚咚”地滚下了盘子，滚到了地板。结果我们谁也没吃到。

此时，我们的眼神中多了些愤怒。就在这时，妈妈出现了，说：“锅里还有很多鱼丸。”

“世界终于又恢复了平静。”但，谁也不知道下一盘的鱼丸是否又会引发一场新的“世界大战”。

指导老师 邱丽贞