# 尝鲜正当时 铁观音春茶陆续上市

安溪铁观音素有“春水秋香”之说。其中，铁观音春茶以“水”著称，因口感鲜爽醇厚、耐泡度较高而受到广大茶友的喜爱。时下正是铁观音春茶上市的时机，想要尝鲜的小伙伴千万别错过。值得一提的是，今年铁观音春茶价格跟往年持平，但品质有所提升。

## 滋味更醇厚

据了解，每年“五一”前后是安溪铁观音的春茶集中采制期。铁观音茶树经过漫长的冬季休养期后，采摘以“小开面、中开面”标准的铁观音茶青鲜叶经过传统制茶技艺，而成的成品茶称为春茶，春茶色泽乌油砂绿、冲泡后汤色金黄明亮、香气花香明显、茶汤入口甘甜爽口、叶底肥厚柔软，且具有茶氨酸、茶多酚、茶多糖等，让春茶具有“清、活、甘、爽、醇、韵”品质风味特点。

记者了解到，近期，有不少茶友慕名而来齐聚陈少训名茶店，他们边品尝安溪铁观音春茶边讨论其品质。“这一泡春茶，音韵更明；这一泡春茶，滋味更清甜可口；这一泡春茶，汤色更透亮。”……迷人的兰花香、观音韵，入口甘甜。不少茶友围绕着新鲜上市的安溪铁观音春茶品茗论道。陈少训名茶负责人陈少训告诉记者，今年春茶品质不错，这得益于茶农采用科学的茶园茶树栽培管理、精湛的制茶技艺。如今，不少茶农秉承传统工艺，结合现代科技手段，对茶叶采摘、加工等环节进行精细化生产，确保了安溪铁观音春茶的品质。安溪县茶叶公司农艺师、国家一级评茶师、安溪乌龙茶研究会副秘书长李俊博表示，“五一”期间，天气放晴，茶叶质量明显提升，出现供不应求的现象。跟往年相比，今年春茶前期雨水多、气温略低，茶叶更嫩、滋味更醇厚，对茶叶再加工等有较大帮助。因此，整体来说，今年春茶整体品质有所提升。

## 价格与往年持平

李俊博说道，安溪铁观音春茶由于茶树在春季吸收的营养充足，长成的茶树芽叶品质佳。春季气候温和、降水充沛、阳光照射时间较长，而且茶树经过冬天的休养生息，这个时间段对于铁观音茶树的生长来说十分有利，土壤中含有的矿物质元素也多。春茶由于茶树营养物质丰富，故而叶肉肥厚，芳香物质和维生素含量较高，滋味鲜爽、香气强烈，外形条索紧结重实。春茶铁观音好在水，茶叶历经冬天的涵养，内蕴丰富、醇厚柔滑;春季的铁观音，因为天气等多方面的原因，所做的茶叶，一般茶水的滋味比较浓厚，有“七泡有余香，九泡有余味”之说。因此春茶吸引不少消费者的青睐。

那么，今年春茶的价格如何？李俊博说道，毛茶价格（指从茶农那里收购的、未拣梗未加工的青茶）从几十元到上千元不等，跟往年相比，价格持平。不少茶叶店老板表示，如今的消费者越来越理性，追求高性价比的茶叶，因此不少商家推出“质优价廉”茶叶。

另外，记者走访多家茶企了解到，目前春茶陆续上市，预计5月中下旬或将迎来春茶上市高峰期。当前，春茶采摘刚结束，不少茶企正抓紧精制和再加工，力求给消费者带来优质的春茶。

## 选购有技巧

此外，消费者选购铁观音春茶时，要注意哪些方面？李俊博表示，小伙伴可以从以下几个方面进行考量：

第一，观察外观：优质的铁观音春茶，茶叶条索紧结、肥壮圆润，色泽砂绿或墨绿，整体匀整。品质较差的铁观音春茶，则茶叶条索松散、断碎，色泽黯淡无光，甚至夹杂有杂质。

第二，闻香气：铁观音春茶以香气独特、高扬持久而著称。闻时，香气应持久且深沉。若香气淡薄、沉闷或有异味，则品质较差。

第三，品滋味：优质铁观音春茶，滋味醇厚甘鲜，具有独特的“观音韵”，回甘强且持久。而品质较差的铁观音春茶，则滋味淡薄、苦涩或有异味，口感不佳。

第四，观察叶底：叶底是茶叶冲泡后的残渣，通过观察叶底可以了解茶叶的质地和工艺水平。优质铁观音春茶的叶底柔软肥厚，色泽黄绿或绿黄，叶脉明显。而品质较差的铁观音春茶，则叶底硬薄、色泽黯淡，叶脉不清晰。

最后，在选购铁观音春茶时，建议到正规的茶叶专卖店或网上商城购买，避免购买到劣质或假冒产品。同时，也可以根据自己的口味和预算选择适合自己的铁观音春茶。

# 节后商家优惠延续 逛街购物走起

在刚刚过去的“五一”假期，咱厝商家推出丰富多彩的主题活动吸引了广大消费者的目光，无论是客流量还是销售额都有很大提升。虽说假期结束，但是不少商家为了让消费者能够继续享受到优惠折扣，则延续优惠措施。想要淘实惠的小伙伴，千万别错过。

## 客流量销售额双提升

记者了解到，“五一”假期，不少小伙伴纷纷走出家门，前往各大商圈购物、娱乐、休闲，商圈客流量和销售额双双实现显著提升。如，“五一”当天，晋江吾悦广场客流量突破11.2万人次，而晋江宝龙广场、安海上悦城等客流量也涨幅明显。其中，“五一”期间，晋江宝龙广场客流量日均5万人次。记者走访中发现，“五一”期间，无论是购物中心、百货，还是餐饮店等，都人头攒动，热闹非凡。消费者在享受假期的同时，也不忘满足自己的购物需求，为商圈带来了旺盛的人气。

与此同时，商圈的销售额也实现了大幅增长。各大商家纷纷推出了一系列优惠活动，如满减、折扣、赠品等，吸引了大量消费者前来购买。特别是时尚服饰、电子产品等商品，更是成为消费者的热门选择。此外，餐饮店也推出了各种特色美食和优惠套餐，吸引了众多食客前往品尝。“五一”期间，晋江宝龙广场销售额日均250万元；晋江吾悦广场日均300万元，同比增长20%。

不少商圈负责人表示，这次的假期经济，让大家看到了市场的活力、潜力和消费者的需求，也对冲刺下半年的目标充满了信心。接下来，各大商圈将继续推出各种特色主题活动，为消费者提供丰富多彩的人气活动和各种促销活动，让商圈成为消费者休闲娱乐、购物的首选之地。

## 优惠延续到本周末

虽说假期结束，但是商家的热情与优惠并未因此减退。本周日刚好是母亲节，不少商家延续“五一”优惠活动，以温情献礼的方式感恩母爱，为消费者带来一场购物盛宴。记者发现，这次延续优惠的商家主要是经营服饰、美妆护肤等品类，优惠将延续到本周末。他们继续通过打折、满减、赠品等多种方式，为消费者提供了实实在在的优惠。例如，晋江吾悦广场、安海上悦城、百捷上悦城等商圈的商家均延续优惠活动。

值得一提的是，一些商家还推出人气活动，如亲子互动游戏等，让消费者在购物的同时，感受到家庭的温馨与快乐。在延续假期优惠的同时，商家也更加注重消费者的购物体验。他们通过提升服务质量等方式，为消费者提供更加舒适、便捷的购物体验。同时，商家还积极与消费者互动，不断优化产品和服务，以满足消费者的多元化需求。

此外，不少商圈负责人表示，商家延续节后优惠活动，是对市场消费趋势的积极响应。在假期期间，消费者的购物热情高涨，各类商品销量均有所增长。为了抓住这一市场机遇，商家选择延续优惠活动，有助于进一步刺激消费者的购买欲望。

还有商圈负责人表示，商家通过延续优惠活动，不仅为消费者提供了更加优质的购物体验，还展现出了品牌的诚信和实力，有助于提升消费者对品牌的认知度和好感度，进而增强他们的忠诚度和黏性。

# 母亲节来临 这份礼品选购指南请查收

随着母亲节的临近，空气中弥漫着感恩与温馨的氛围。在这个特殊的节日里，送上一份精心挑选的礼物，无疑是对母亲们最真挚的祝福和感谢。为此，本报记者特意梳理出一份母亲节礼物清单，以供大家参考。

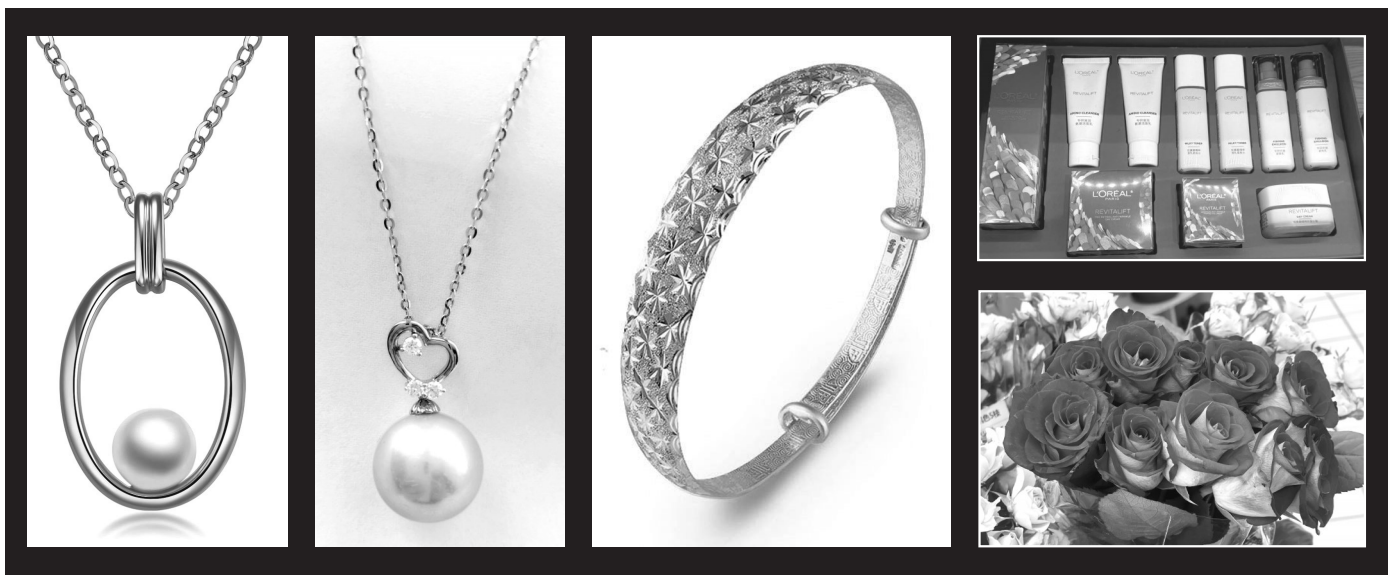

## 推荐一：项链

推荐指数：★★★★★

点评：对于许多女性来说，饰品是展现个人品位和魅力的重要元素。在这个母亲节，不妨考虑送上一款精致的项链，让母亲在日常生活中也能感受到你的关爱和呵护。一款精美绝伦的项链，不仅能够优雅地展示女性的气质，同时也蕴含着深厚的情感价值。中港宝生珠宝店针对母亲节推出“购珠宝免费送品牌家电”活动，如珍珠品类5.1折，珍珠项链特惠价999元起等。

## 推荐二：手镯

推荐指数：★★★★★

点评：手镯，作为一种传统的饰品，自古以来就被赋予了吉祥、幸福、美满的寓意。它不仅是美丽的象征，更是情感的寄托。在这个特别的日子里，选择一款与母亲气质相符的手镯，不仅是对她美丽与优雅的赞美，更是对她辛勤付出和无私爱的感激。手镯的材质多种多样，有温润的玉石、闪耀的钻石、厚实的黄金等。每一种材质都有其独特的魅力，可以根据母亲的喜好和日常穿搭风格来挑选。

## 推荐三：化妆品

推荐指数：★★★★★

点评：随着年龄的增长，母亲的肌肤也需要更多呵护和保养。在这个母亲节，送上一款适合母亲肤质的护肤品，无疑是对她最好的关爱和呵护，让她在享受美丽的同时，也能感受到你的关心和爱护。当下，不少化妆品店针对母亲节推出各种优惠活动及护肤套装，小伙伴可前往瞧瞧。

## 推荐四：颈椎按摩器

推荐指数：★★★★★

点评：随着现代生活节奏的加快，许多母亲在忙碌的工作和生活中，常常忽视了对颈部的呵护。趁着母亲节到来之际，选一款实用的颈椎按摩器，或许是不错的选择。颈椎按摩器通过模拟人手的按摩动作，对颈部肌肉进行深度放松，有效缓解颈部疲劳、僵硬和疼痛。其独特的按摩方式和舒适的按摩体验，让母亲在享受按摩的同时，感受到子女的关爱与呵护。此外，颈椎按摩器还具有轻便易携、操作简单等特点，方便她随时随地进行颈部按摩。

## 推荐五：扫地机器人

推荐指数：★★★★★

点评：扫地机器人凭借其智能、便捷的特性，已经成为现代家庭中的清洁好帮手。它能够自动规划清扫路线，轻松应对各种地面环境，有效减轻家庭清洁的负担。在“母亲节”这个特殊的日子里，送上一款扫地机器人，不仅能够帮助母亲节省清洁时间，还能让她享受更加轻松愉悦的生活。

## 推荐六：鲜花

推荐指数：★★★★★

点评：母亲节是向伟大母亲表达感激与敬意的特殊日子。在这个充满爱与温馨的节日里，一束精心挑选的鲜花无疑是向母亲传递心意的最佳方式。小伙伴在选择鲜花时，要先了解母亲的喜好，选择她最喜欢的花卉品种和颜色。同时，可以将不同种类的鲜花进行搭配，营造出更加丰富多彩的效果。也可以加入一些绿叶或小花作为点缀，使花束更加美观。

## 推荐七：包包

推荐指数：★★★★★

点评：送包包当作母亲节礼物，已成为许多小伙伴的首选。这是因为包包具有实用性和时尚性，同时能够传递出子女对母亲深深的感恩之情。在这个特殊的日子里，一款精心挑选的包包不仅能够让母亲感受到子女的关爱和尊重，还能够成为她日常生活中不可或缺的一部分。目前，包包的款式多种多样，有经典款、潮流款等，各种风格和价位都有，小伙伴可以根据需求来选购。

资讯

## 红旗汽车新品本地上市

**本报讯** 日前，一汽红旗携其旗舰产品新红旗H9和红旗HQ9 PHEV正式登陆泉州，让本地用户率先感受到红旗两款产品带来的多场景用车生活和出行体验。其中新红旗H9售价32.98万元至53.98万元，红旗HQ9 PHEV售价35.88万元至53.88万元。

新红旗H9以“双脸”外观、全新内饰、尊享C位、澎湃动力、五星安康的崭新形象登场。红旗HQ9 PHEV则是首搭红旗品牌自研“超级混动”技术，增配舒享体验，赋能用户高端绿色出行。

作为C+级轿车全新标杆，新红旗H9实现性能实力全面进阶，新增3.0T发动机，关键核心技术完全自主掌控。6月30日前购车的用户，可享受“五心”尊享礼遇，获至高4万元价值权益。红旗HQ9是新红旗集最新科技、工艺于一体、创新运用全球顶级资源精心打造的“东方豪华旗舰级MPV”，本次上市的PHEV车型，搭载红旗品牌自研超级混动技术，搭载2.0T混动专用发动机和高效双电机混动变速器，结合标配电四驱系统及驱动电机混动能量回收技术等，综合油耗低至2.2L/100km。目前，购买红旗HQ9 PHEV还可享有至高7万元的超级混动尊享礼遇及相关绿牌政策。

## 捷途汽车新车亮相

**本报讯** 日前，在第35届泉州国际车展上，捷途汽车两款新车正式亮相与本地消费者见面，分别为捷途大圣青春版和捷途山海T2。

其中，捷途大圣青春版共推出青春版及青春PRO版两款车型，售价区间为9.49万至9.99万元；捷途山海T2共推出3个版本，官方指导售价区间为17.9万至20.99万元。

捷途大圣青春版目标客群为年轻群体，外观和内饰颇具个性。针对该车，2024年6月30日前订购新车的用户，即可享受“青春现金礼”“青春金融礼”“青春抢先礼”“青春质保礼”“青春智联礼”等多重权益好礼。新用户2000元下订，即可抵1万元车款；首付1111元，即可包牌开回家；限时福利，购车即送交强险；首任车主可享整车终身质保；首任车主享3年车联网流量(4G/月)，以超值福利，回馈消费者厚爱。

山海T2作为捷途山海系列的第二款产品，致力打造越野旅行又一选择。该车拥有容量高达43.24kWh的大电池，纯电续航可达208km，满油满电综合续航高达1300km。为回馈用户对捷途汽车喜爱和支持，即日起选购山海T2，还可享受整车终身质保和三电终身质保，全国100城星级露营权益、15000元置换补贴等八大上市权益。

## 奇瑞风云T9火热预售中

**本报讯** 继4月中旬全国开启上市后，近日，奇瑞风云T9在第35届泉州国际车展开启区域预售。

根据政策，预售订单超2万单，售价直降2万元；正式上市前订单超过4万单，售价再降5000元。目前，该车订单已突破3万单，这也意味着原预售价也将下调两万元至15.99万元起，并且随着订单的增多有望再次下调售价。

外观方面，奇瑞风云T9整体造型科技感十足，前脸部分采用封闭式格栅设计，搭配内部直瀑式条幅装饰以及可发光的奇瑞徽标，辨识度较强。两侧前大灯组搭配下方左右两侧进气口，使前脸看上去更加霸气。

内饰方面，新车整体延续了瑞虎9的设计，采用独立液晶仪表和悬浮式中控屏的组合，取消了大部分物理按键，搭配电子换挡，展现出良好的科技氛围。

配置方面，新车搭载高通骁龙8155芯片和5G千兆以太网，配备全景天窗、SONY音响系统、7安全气囊（标配远端气囊）、540度全景影像、前排座椅按摩/加热/通风、W-HUD抬头显示系统及L2+级辅助驾驶功能。

## 5万元以内免公证 已故存款人小额存款提取将更便利

**本报讯** 记者获悉，为进一步优化金融服务，便利群众办理存款继承手续，国家金融监督管理总局、中国人民银行近日联合对外发布通知，将已故存款人小额存款简化提取的账户限额统一提高至5万元，同时扩大简化提取范围。

据了解，长期以来，按照相关文件规定，继承人提取已故亲属存款，须提交由公证机构出具的继承公证书，银行凭以办理过户或支付手续。

2021年，原银保监会、中国人民银行出台相关文件，取消了第一顺序继承人、公证遗嘱指定的继承人或受遗赠人提取已故存款人1万元以内存款的公证要求，并允许银行在1万元至5万元之间上调限额。此次通知将已故存款人小额存款简化提取的账户限额统一提高至5万元。

除了存款之外，新规还提出，将银行业金融机构黄金积存产品及代理销售的国债、理财产品纳入简化提取范围。对小额存款提取业务中常见的申请人提交的材料不齐全或不符合要求等情况，银行要一次性告知申请人相关要求。银行可以应第一顺序继承人要求，提供已故存款人死亡后及死亡前6个月内的账户交易明细。

新规还明确，丧葬费、抚恤金不计入5万元账户限额，可以全额简化提取。申请人可以通过适当方式，表明账户中资金属于丧葬费、抚恤金。银行通过核查交易信息和资金来源、申请人签署承诺书等方式确认资金性质，在保障资金安全的前提下，办理简化提取。通知自2024年6月1日起实施。考虑地区和机构差异，农村中小银行可以在2025年底前逐步提高限额至5万元。

本版由本报记者唐淑红、陈荣汉采写