2023年第三季小记者同题作文选登

火热的“村BA”

萧辉跃(晋江东石金山中心小学四年5班)

暑假期间,萧下村成为福建省和美乡村篮球大赛(村BA)赛区之一。开赛前夕,村委会的工作人员就在道路的两旁插上了五彩的旗帜,特别引人注目。村里的大喇叭也不闲着,时不时就给我们放送篮球赛的相关讯息。不仅如此,篮球大赛开赛的消息还在大人们的朋友圈刷了屏,大人们打招呼的方式一度变成了“昨晚的篮球赛去看了吗”,真是有趣极了。

在爷爷的强力推荐下,我也来到了萧下新宫篮球场观赛。比赛还未开始,观众席上早已挤满了观众,现场黑压压一片。这时,只听一声哨响,一颗篮球从裁判手中抛出,双方球员都奋力向篮球跑去,准备抢占先机。其中一名身穿23号球衣的球员率先抢到了篮球,对方两名球员立刻堵住了他的去路。在这种局势下,23号球员向队友做了一个手势。队友马上心领神会,做出要接球的动作。可一眨眼,23号球员又绕过人墙,往篮球筐奔去。原来是假动作!只见他用力一抛,篮球在空中划出了一条完美的弧线。眼看就要进球了,中间又突然跳出一只“拦路虎”,跳到空中拦截了他投出的篮球。与此同时,“哗——!”一声刺耳的声音从裁判口中传出,进攻时间结束了,台下叹息声一片……精彩的比赛就这样一直持续到晚上10点,我好奇地询问爷爷:“爷爷,平时这个时间,您不是早就躺在床上休息了吗?”“有这精彩刺激的比赛看,瞌睡虫早就被赶走了!”可真是一枚“老顽童”啊!

隔天清晨,我起床后看到,一向沉默寡言的爷爷竟然在跟爸爸妈妈聊昨晚的篮球赛,还点评起人家的球技来了,真是乐此不疲啊!就连爸爸都调侃说:“自从有了这篮球赛,家里的笑声都多起来了!”暑期“村BA”篮球赛结束后,爷爷也开始跟着老人会的伙伴们跳起了广场舞,按爷爷的说法是:“篮球咱是打不了,但做点别的运动也不错!”

“滚动的石头不长青苔,运动的身体青春永在”,运动增强我们的体质,让我们更好地生活。“村BA”篮球赛虽然已经落幕,但那一股运动之风却在群众中盛行,所以就让我们放下手机,走向运动场,一起动起来吧!

指导老师 王培玲

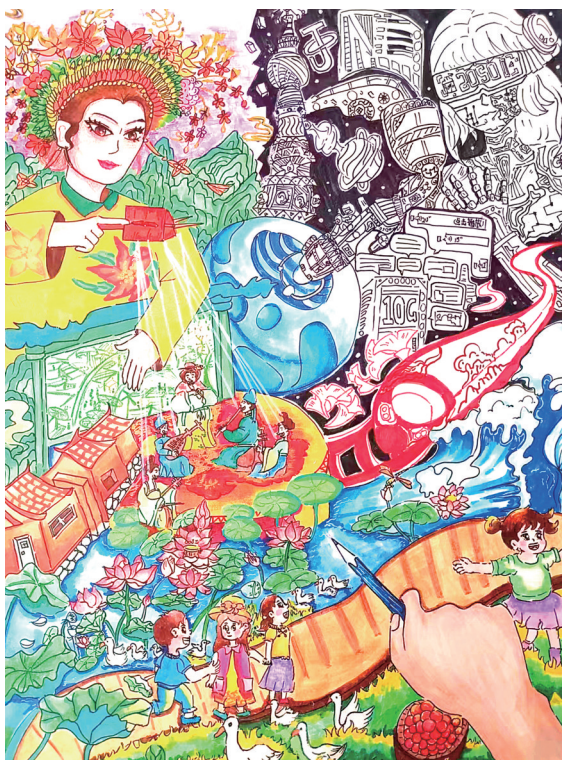

胡羽轩(晋江新塘沙塘中心小学六年3班)
指导老师 叶淑惠

一场篮球,一个梦想

许煌远
(晋江安海成功中心小学五年2班)

今年暑期,晋江因为乡村篮球大赛而异常“火热”,各村篮球代表队展开了激烈角逐。我们村就有这么一支队员年均十七八岁的篮球队参加比赛。我和家人也前往球场观看比赛,为他们加油助威。

这支篮球队成员个个充满青春活力,他们在赛场上挥洒汗水,尽情展现风采,为胜利而战,欢呼声响彻球场。我也梦想着有朝一日也能代表村球队去比赛,像他们一样在球场飞奔拼搏,坚持到底,为村里争光。

今年10岁的我对篮球颇感兴趣,暑期开始也学起了打篮球,刻苦练习基本功。虽然篮球基本功训练枯燥无味,需要不断重复着动作,但我坚信只有把基本功练扎实了,才能立足于激烈对抗的球场上。训练很累,但我从不放弃。我想,这是作为篮球少年为梦想奋斗该有的模样。

爸爸告诉我,他们这一辈是看着动漫《灌篮高手》长大的。那个年代很少有像样的篮球场,往往只是一块黄土地,架起一个篮球架,便是少年角逐的场地。到了我们这一代,大家不再仅仅是看篮球动漫,而是有很多机会到现场观看一场又一场的篮球赛,那氛围也不是电视放得很大声所能比拟的;那一个个标准篮球场也不再尘土飞扬。我们有了这么好的条件,怎能不去追逐梦想呢!

如今,篮球已成为我生活的一部分,陪伴着我成长,相信我的篮球梦终会实现。

指导老师 王碧花

排球 我因你而美

彭心怡
(晋江金井石圳华侨小学六年级)

我喜欢在排球场上打球的感觉。因为它让我感到快乐,感到幸福。

每天,伴随着绚烂的朝霞,我早早地就前往校园,迫不及待地来到体育室,将排球网架推了出来。挑了一颗球,我便开始练发球,一颗、两颗、三颗……球一颗接一颗地发过网。训练完发球后,我们便开始训练对抗,四人一组练习发球、扣球、一传和二传等各项技能。

还记得我刚加入排球队不久,教练教我们发球,可我总学不会。我懊恼、伤心,还偷偷哭了好几回。每当教练要叫我单独发球时,我总紧张得不行。而现在,发球根本难不倒我。回想那段练习发球的日子,我的内心五味杂陈,也有过要放弃的念头。但回想起校史馆里一个个来之不易的奖杯,想起家人每天起早贪黑地接送,想起教练放弃休息时间加班加点指导我们,我扪心自问:我能放弃吗?俗话说:“困难像弹簧,你弱它就强,你强它就弱。”这句话就像一种无声的语言,不断地鼓励我,给我勇气,给我信心。

训练的日子总是艰苦的,但我都认真对待。从我的脸上,你再也看不到懦弱,因为我已经成长起来了。参加2023年晋江市排球比赛时,我多次发球得分,并且和团队配合默契,学校获得了一等奖的好成绩。

我很庆幸我热爱排球。因为你,我的生命才更有意义,生活也更加美好。同时,也特别感谢学校秉承“成人之美”的理念,一路坚持,因材施教,让每个学生在不同的方面都有所发展。

指导老师 李棉棉

李若萱(晋江内坑柑市中心小学四年2班)
指导老师 朱春婷

最美的运动

吴梓滢(晋江安海桥头中心小学六年4班)

从古至今,无数事例表明体育锻炼的重要性及对人的积极影响。我们也明白,体育锻炼的过程是难熬的,但只要坚持下去,必定能感受到来自锻炼的乐趣。

我喜欢打乒乓球,一打起乒乓球就忘记了所有的烦恼。说起我和乒乓球的缘分,还要从那次室外活动说起。有一天,我与朋友一起到活动室外玩,彼时活动室里刚好有人在打乒乓球。小小一颗乒乓球在球员的“操控”下在球桌上“跳舞”,观赏性极高,好几次我都忍不住拍手欢呼。也是从那一刻起,学习乒乓球的种子在我心中发芽。

刚开始,教练总是让我颠球,一做就是几百次,累得我气喘吁吁。在这段难熬的过程中,我几度想过放弃,但想起在电视上看到的运动员们努力为国争光的样子,我咬咬牙还是坚持下来。训练一段时间后,教练让我上球台了。我高兴得手舞足蹈。可乒乓球特别不听话,每到我手中就“出逃”,气得我差点扔掉球拍。后来在教练的悉心教导下,我终于学会了如何接对方的球。

在训练过程中,我那急躁的心也渐渐沉静了下来。我深知,任何事情都不是一蹴而就的,都需要付出很多努力和汗水。从此,我重新振作精神,刻苦训练,现在小小的乒乓球也已经能在我的球拍下自由翻飞了。但我清楚,学无止境,我要学习的还有很多,还要变得更好。

乒乓球就是我心中最美的运动。我喜欢打乒乓球,也期待能与更多志同道合的朋友一起切磋,领略运动之美!

指导老师 尤雪梅

运动真美

郭靖彤(晋江安海养正中心小学四年3班)

花开的美丽都源于汗水的浇灌,汗水能折射运动最美的光泽……我深知这一点,所以我从不打无准备之战。为了在运动会上有突出的表现,几天前我就开始体能训练。

班里有参与项目的选手在我影响下也加入赛前训练的行列,特别是班级“接力小天团”,更是争分夺秒抢训。瞧,我们班“接力小分队”正在跑道上迎着夕阳的余晖飞奔。为了在运动会上有最好的状态,我们踏光而“飞”,迎风而练。正当我们练得热火朝天时,一块“绊脚石”让我尝到了“拥抱大地”的感觉,痛感传遍全身。我疼得龇牙咧嘴,伙伴们一下子拥过来,嘘寒问暖的声音如一阵温暖的风抚去我的伤痛。稍作休息后,我又加入了集训中,心中充满坚定。

第二天,接力赛开始了。哨声一响,比赛开始了。我的前一棒是静妍同学,只见她接到接力棒后,如同猎豹般冲了出去,双手大幅度地摆动,两只脚像踩着风火轮,一下子领先其他对手。此时的我已做好了准备,算好她到达的时间,边跑边向后伸长手臂。突然,我感觉手臂一沉,一根棍子压住我的手掌。我迅速握紧棒子,咬紧牙关,仿如葛曼棋附体,目不斜视朝前飞奔。或许是前几天的练习起到作用,我感觉今天的关节特别放松,双脚如安了“电动马达”,看来妈妈说的“不打无准备之仗”果真是真理。此时,我感觉旁边一股“旋风”席卷而来,我知道那是我的老对手——四班的“小马达”。但我不可能给她反超的机会,别忘了我这段时间可是一直处于“充电状态”,她是“小马达”,我更是“超能电动马达”。不一会儿,场边传来一阵阵欢呼声,我听到了很多人在喊我的名字。那一刻,我知道胜利的曙光属于我,属于我们……

“耶耶耶,我们太棒了!”最终,我们班不仅接力赛取得年段第一的好成绩,总分也位列年段第一。在我们欢呼庆祝胜利时,其他班的同学也真诚为我们送上祝福。那一刻,我深刻感受到了运动之美!

指导老师 杨华丽

晋江经济报·晋江新塘道南小学小记者习作选登

慢生活

曾煜程(五年1班)

假期里,我读了奥地利作家汉斯·雅尼什的诗集《今天我想慢吞吞》。

翻开书,我一页一页地看了起来。我仿佛听到牧笛声嵌在一行又一行或深或浅的犁痕里;我仿佛听到蛙声“呱呱呱”不绝于耳,却不知在哪一片池塘里;我仿佛听到春姑娘在为秋的丰收祈祷;我仿佛看到天使和蜜蜂停在花儿上交谈,身体里装着胡萝卜汁的兔子跳了很远,吼声很大的猩猩竟然在晚上跳起了芭蕾……

大家都在尽情享受着美好时光。今年寒假,我们一家回到农村老家,过上了悠闲的田园慢生活……

走在乡间的小路上,露珠打湿了裤脚;草儿嫩嫩的,为田园染上一抹清绿;鸟儿拍着翅膀,飞向远方。我踢起一粒小小的石子,“扑通”一声掉入了池塘,探头探脑的鱼儿急忙潜入水底,只留石子惊起的那一道道波纹。挖开一撅泥土,土壤还飘散着丰收的余香。

傍晚,我们坐在楼顶,沐浴着月光,看那漫天星光;清晨,我们站在田埂眺望,看那日出与远方。

今天,我想慢吞吞地生活,像花一样慢慢地开,像蜗牛一样慢慢地爬。

名师简评:这篇读后感,采用了引议联结的方法进行构思。小作者的阅读是沉浸式的,边读边想,然后又结合生活实际拓展延伸谈自己的感受,使得我们不知不觉跟着小作者进入作品中,感受慢生活的美好。 (洪秀凤)

倾斜的伞

符昊(六年2班)

那是一个下午,乌云笼罩着天空,好像一块巨大的黑布,阴森森的,格外压抑。果然,不一会儿,天空就下起了细雨,并且很快就转变成了暴雨。我很懊恼,怎么就没带伞呢!我只好狼狈地顶着书包朝校门冲去。天啊!校门被五颜六色的雨伞和汽车堵得水泄不通,司机不耐烦地鸣着喇叭,这让我更加烦躁了。

这时,一个熟悉的身影出现在我眼前,是妈妈!我急忙踩着雨水冲到她跟前。她一只手把我护在身下,一只手帮我提着书包。我们俩在瓢泼大雨中艰难行走着……妈妈看我已经淋湿了,就把雨伞往我这边移了移,吩咐道:“儿子,不要着凉了,妈妈很心疼的。”我对妈妈笑了笑。

大约五分钟后,一直专心走路的我看向了妈妈,才发现她把伞都倾斜到我这边。而她全身都被大雨浇透,头发衣服全湿了,紧紧地贴在了身上。我眼睛湿润了,把雨伞悄悄地移向了她。妈妈察觉到了,惊讶地看着我,哽咽道:“孩子你长大了,懂得感恩了……”我开心地说道:“妈妈你也不能感冒,要不然我也会心疼的。”妈妈听了,露出了灿烂的笑容……

名师简评:“一把倾斜的伞”题目非常有新意,“伞”既是叙事的线索,也是母爱的象征;“倾斜”既写出了雨伞的样子,也尽是母亲的关爱,一语双关,这样的题目读起来让人回味无穷。此外这篇文章小作者适时描写自然环境,为后文做铺垫,非常用心。细致的描写,恰当的引用,作文加入了一定的“设计”后,能大大吸引读者的阅读兴趣! (王明雅)

一次有趣的实验

杨才贤(四年1班)

什么,鸡蛋可以浮在水面上?鸡蛋这么重,而且也不是空心的,能浮起来吗?正所谓亲身下河知深浅,亲口尝梨知酸甜。于是,我邀请了妈妈一起做实验。时间不等人,我们马上就开始了实验!

我准备好了实验材料:鸡蛋、盐、水、玻璃瓶。

我先拿上一个玻璃瓶,接着倒上水,其次再往杯中撒上盐,把盐搅拌均匀后,最后把鸡蛋放进去。没想到的是,鸡蛋一直往下沉,我心想:难道是盐放太少的缘故吗?我便又加了满满一勺盐。见证奇迹的时刻到了!当我再次往盐水里放鸡蛋时,鸡蛋居然浮起来了!为什么会这样呢?我一脸疑惑地望着妈妈,妈妈用手抚摸着我的头,笑眯眯地说,“鸡蛋的密度比水大,所以会沉下去。当你放盐时,盐水的密度会增大,当盐水的密度超过鸡蛋的密度时,鸡蛋就会浮起来。”听了妈妈的话,我恍然大悟,又学到了一个知识,果然是实践出真知。

科学世界真的太奇妙了!

名师简评:开头设置了悬念,引出了实验。小作者的语言生动,整个实验的过程呈现很清晰,细节描写也很精彩,就这样不知不觉地吸引了大家。 (柯微微)

留在心底的声音

林婉瑜(六年1班)

我一直是一个内向的女孩,最羡慕的就是那些上课积极回答问题的同学。老师曾经找我交流过很多次,可似乎并不起作用,我始终迈不过内心的那道坎。

又是一节语文课,在老师的带动下,课堂显得很活跃。同学们一个个高举手臂,希望得到老师的注意,在课堂好好表现一下。此时的我只能默默低下头,搓着手指。渐渐地,课堂已进入尾声,气氛愈发热烈,我也在不知不觉中被感染了。可是手却好似有什么东西压着,丝毫没有抬起的迹象。这时,老师注意到了,故意停留了些时间,给我机会。我感受到了老师投来的期待的目光,紧张得额头直冒汗。

这时,耳畔传来了那熟悉而温柔的声音:“相信自己,你很优秀。”刚听到这句话时,我的嘴角不自觉地上扬。这铿锵有力的八个字,让我感到了前所未有的自信。我昂起头,双眼注视着老师,神情坚定,毫不犹豫地举起了那只“沉睡”了许久的手。老师点名后,我自信地起身。同学们惊异的目光反而让我的回答更加自如,我完成了对内心那道坎的跨越。“相信自己,你很优秀。”这八个字也成为我留在心底的声音。这句话使我拾起信心,坚定地迎接未来的挑战。

指导老师 张凉凉

书香伴我成长

刘雨珍(五年2班)

儿时,我在童话故事书里看见小红帽勇敢与大灰狼斗智斗勇,救出被困的外婆;看见灰姑娘在舞会上是如此美丽动人……

上学后,我陶醉在诗词中。“天生我材必有用,千金散尽还复来”,我喃喃着李白的诗句,思绪久久不能抽回。短短一句,让我深刻感受到了李白的豪迈与潇洒。范仲淹曾写下那篇名垂千古的《岳阳楼记》,结尾他这样写道:“先天下之忧而忧,后天下之乐而乐。”这是他一生的追求,也是他一生的注脚……诗词有韵有味,读着读着,我仿佛跟着诗人一起哭,一起笑。从他们的作品中,我感受到了诗人的爱国情怀和“捐躯赴国难,视死忽如归”的决心。

“杂交水稻之父”——袁隆平倾尽一生,实现了后人稻下乘凉的梦想;钟南山爷爷不为名,不为利,只为自己的一份责任和一颗良心,把点点萤火汇聚成照亮人间的星河……一批又一批的英雄伟人,为了祖国、为了人民奉献着自己全部力量。

多读书,读好书,让我们跟着书到世界各地旅行吧!

指导老师 柯亮亮

校长寄语

新塘道南小学校长 柯良杰

亲爱的小记者们,人生是一段精彩的旅程,有葳蕤芳华,也会有荆棘坎坷。我们珍爱生命的最好方式就是珍惜时光,刻苦学习,提升自我,不负韶华。童年很美,请选择热爱,它必将如风雨过后的彩虹一般多彩绚丽。让我们以笔为桨,以梦为帆,去发现生命的美好,去记录成长的快乐吧!

我的拿手好菜

杨欣榕(四年2班)

前段时间,我心血来潮,决定做一道拿手好菜——红烧排骨炖土豆给妈妈品尝。我和妈妈到菜市场买了排骨、土豆等材料。

一到家我就开始忙活起来了。我先把土豆身上的泥土冲洗干净,借助削皮器一点一点将土豆皮削掉。好不容易才将土豆处理好,我已是满头大汗。接着,我把排骨放入锅中,加入水没过排骨,当骨头有血流出来时就把水倒掉,重新加水将排骨煮熟。等待的过程,我开始切菜,因为妈妈以前教过我怎样切菜,所以我切起菜来游刃有余。

到了最关键的环节——炒菜。我往锅里放点油,等油烧到七八分热了,再放入一勺糖。顿时,锅里的油沸腾了,“滋滋滋”的声音不停地在我耳边响起。等糖变色后,排骨下锅,我拿着锅铲不断给排骨“翻身”。不一会儿,排骨表面颜色有了变化,四周白泡冒个不停。就这样翻炒五分钟,放两个辣椒、两个八角,少许花椒,倒入些许酱油,接着把土豆放进去,翻炒五分钟,倒入水没过排骨和土豆,慢慢转成小火;等快熬干的时候,放葱、姜、蒜及一勺盐、少许味精。这样,一道香喷喷的红烧排骨炖土豆就完成了。

我把红烧排骨炖土豆端上桌,妈妈已等不及了,举起手中的筷子,毫不犹豫地夹起一块排骨放进嘴巴,边吃边说:“女儿,这排骨真是色香味俱全呀!”妈妈又喊了爸爸和姐姐来品尝,他们都说炒得很不错,纷纷为我竖起了大拇指。我听了之后,心里比吃了蜜糖还甜。

指导老师 曾英萍